O PROJETO LIFE FLUVIAL NAS TERRAS DO MINHO

EL PROYECTO LIFE FLUVIAL EN AS TERRAS DO MIÑO

O PROXECTO LIFE FLUVIAL NAS TERRAS DO MIÑO

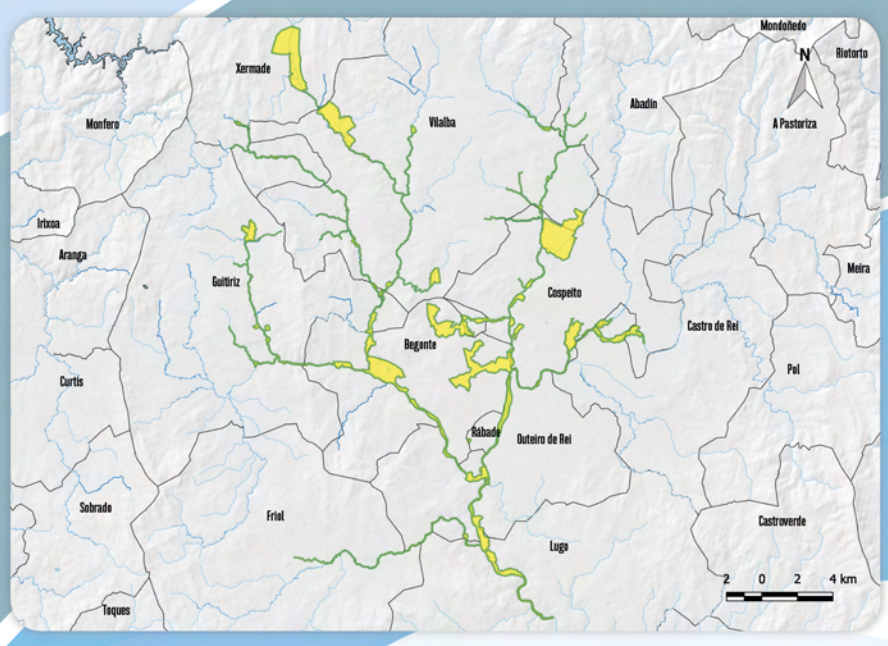

No âmbito territorial das **Terras do Miño,** o projeto **LIFE Fluvial** centra o desenvolvimento das diversas linhas de ação no espaço natural da **Rede Natura 2000** declarado *Zona Especial de Conservação (ZEC) Parga–Ladra–Támoga.*

En el ámbito territorial de **Terras do Miño,** el proyecto **LIFE Fluvial** centra el desarrollo de las distintas líneas de actuación en el espacio natural de la **Red Natura 2000** declarado *Zona Especial de Conservación (ZEC) Parga–Ladra–Támoga.*

No ámbito territorial das **Terras do Miño,** o proxecto **LIFE Fluvial** centra o desenvolvemento das distintas liñas de actuación no espazo natural da **Rede Natura 2000** declarado *Zona Especial de Conservación (ZEC) Parga–Ladra–Támoga.*

ZEC Parga–Ladra–Támoga

Estende-se pela bacia alta do rio Minho e inclui boa parte dos seus principais afluentes. É uma área essencialmente agrícola e ganadeira a que pertence uma série de zonas húmidas próximas conhecidas como **complexo húmido de A Terra Chá.**

Quase um quarto da sua área está ocupado por massas florestais autóctones que recobrem boa parte das amplas planícies de inundação, e a maior parte das margens dos rios é flanqueada por bosques ribeirinhos que dão lugar a pequenos bosques de carvalhos e bétulas.

Se extiende por la cuenca alta del río Miño e incluye buena parte de sus principales afluentes. Se trata de un área eminentemente agrícola y ganadera a la que pertenece una serie de humedales próximos conocido como **complejo húmedo de A Terra Chá.**

Casi un cuarto de su área está ocupado por masas forestales autóctonas que recubren buena parte de las amplias llanuras de inundación, y la mayor parte de los márgenes de los ríos está flanqueada por bosques de ribera que dan paso a pequeños robledales y abedulares.

Esténdese pola cunca alta do río Miño e inclúe boa parte dos seus principais afluentes. Trátase dunha área eminentemente agrícola e gandeira á que pertence unha serie de zonas húmidas próximas coñecidas como **complexo húmido da Terra Chá.**

Case un cuarto da súa área está ocupado por masas forestais autóctonas que recobren boa parte das amplas chairas de inundación e a maior parte das beiras dos ríos está bordeada por bosques de ribeira que dan paso a pequenas carballeiras e bidueirais.

Alberga **corredores fluviais** com elevado interesse, com presença de duas espécies ameaçadas: *Nymphoides peltata* e *Isoetes fluitans*, consideradas em perigo de extinção no **Catálogo galego de espécies ameaçadas.** Em contacto com os corredores, nas zonas húmidas, é possível encontrar várias populações do prioritário **cardo da ribeira** *(Eryngium viviparum)*, além de outros taxa próprios de ambientes húmidos, todos eles raros ou infrequentes na Galiza.

Alberga **corredores fluviales** de elevado interés, con presencia de dos especies amenazadas: *Nymphoides peltata* e *Isoetes fluitans*, consideradas en peligro de extinción en el **Catálogo gallego de especies amenazadas.** En contacto con los corredores, en los humedales, es posible encontrar varias poblaciones del prioritario **cardo de ribera** *(Eryngium viviparum)*, además de otros taxones propios de ambientes húmedos, todos ellos raros o infrecuentes en Galicia.

Alberga **corredores fluviais** de elevado interese, con presenza de dúas especies ameazadas: *Nymphoides peltata* e *Isoetes fluitans*, consideradas en perigo de extinción no **Catálogo galego de especies ameazadas.** En contacto cos corredores, nas zonas húmidas, é posible atopar varias poboacións do prioritario **cardiño de ribeira** *(Eryngium viviparum)*, ademais doutros taxons propios de ambientes húmidos, todos eles raros ou infrecuentes en Galicia.

Nymphoides peltata

Eryngium viviparum

A **avifauna** é um dos valores mais significativos, pois inclui alguns elementos raros e ameaçados no contexto galego e inclusivamente ibérico. A área alberga alguns casais nidificantes de limícolas com populações muito reduzidas na Galiza, como são o **abibe-comum** *(Vanellus vanellus)*, o **alcaravão-comum** *(Burhinus oedicnemus)* e o **maçarico-real** *(Numenius arquata)*. Outras espécies também próprias dos espaços abertos, como o escasso **sisão** *(Tetrax tetrax)* ou a **águia-caçadeira** *(Circus pygargus)*, mantêm populações nidificantes da máxima importância no quadro autonómico.

La **avifauna** es uno de los valores más significativos, ya que incluye algunos elementos raros y amenazados en el contexto gallego e incluso ibérico. El área alberga unas pocas parejas nidificantes de limícolas con poblaciones muy reducidas en Galicia, como son la **avefría** *(Vanellus vanellus)*, el **alcaraván común** *(Burhinus oedicnemus)* y el **zarapito real** *(Numenius arquata)*. Otras especies también propias de espacios abiertos, como el escaso **sisón** *(Tetrax tetrax)* o el **aguilucho cenizo** *(Circus pygargus)*, mantienen poblaciones nidificantes de la máxima importancia en el marco autonómico.

A **avifauna** é un dos valores máis significativos, xa que inclúe algúns elementos raros e ameazados no contexto galego e mesmo ibérico. A área alberga unhas poucas parellas nidificantes de limícolas con poboacións moi reducidas en Galicia, como son a **avefría** *(Vanellus vanellus)*, o **alcaraván** *(Burhinus oedicnemus)* e o **mazarico real** *(Numenius arquata)*. Outras especies tamén propias de espazos abertos, como o escaso **sisón** *(Tetrax tetrax)* ou a **tartaraña cincenta** *(Circus pygargus)* manteñen poboacións nidificantes da máxima importancia no marco autonómico.

Vanellus vanellus

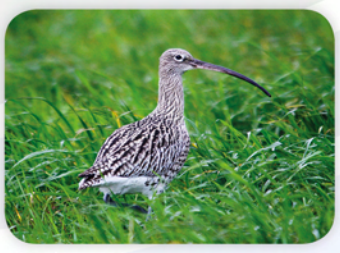

Numenius arquata

Acolhe vários **invertebrados** de interesse comunitário, como a **libélula** *(Oxygastra curtisii)*, presente nos rios, e o mais abundante e florestal **escaravelho-veado** *(Lucanus cervus)*, em conjunto com o escasso **mexilhão-de-rio** *(Margaritifera margaritifera)*. Entre os peixes, acolhe a **pardelha** *(Rutilus arcasii)* e a **boga do Douro** *(Chondrostoma duriense)*, ambas de interesse comunitário.

Destaca também a presença da **rã-de-focinho-pontiagudo** *(Discoglossus galganoi)* e do **lagarto-de-água** *(Lacerta schreiberi)*, assim como de espécies de interesse comunitário, como a **toupeira-de-água** *(Galemys pyrenaicus)* e a **lontra** *(Lutra lutra)*.

Acoge varios **invertebrados** de interés comunitario, como la **libélula** *(Oxygastra curtisii)* presente en los ríos, y el más abundante y forestal **ciervo volante** *(Lucanus cervus)*, junto con el escaso **mejillón de río** *(Margaritifera margaritifera)*. Entre los **peces** acoge la **bermejuela** *(Rutilus arcasii)* y la **boga del Duero** o **escalo** *(Chondrostoma duriense)*, ambas de interés comunitario.

Destaca también la presencia del **sapillo pintojo ibérico** *(Discoglossus galganoi)* y del **lagarto verdinegro** *(Lacerta schreiberi)*, así como de especies de interés comunitario, como el **desmán ibérico** *(Galemys pyrenaicus)* y la **nutria** *(Lutra lutra)*.

Acolle varios **invertebrados** de interese comunitario, como a **esmeralda de Curtis** *(Oxygastra curtisii)* presente nos ríos, e a máis abundante e forestal **vacaloura** *(Lucanus cervus)*, xunto co escaso **mexillón de río** *(Margaritifera margaritifera)*. Entre os **peixes** acolle a **vermella** *(Rutilus arcasii)*, a **boga do Douro** ou **escalo** *(Chondrostoma duriense)*, ambas as dúas de interese comunitario.

Destaca tamén a presenza do **sapo raxado** *(Discoglossus galganoi)* e o **lagarto das silvas** *(Lacerta schreiberi)*, así como de especies de interese comunitario, como a **auganeira** *(Galemys pyrenaicus)* e a **lontra** *(Lutra lutra)*.

Lucanus cervus

Oxygastra curtisii

Lacerta schreiberi

Lutra lutra

LIFE16 NAT/ES/000771